



**PIANO OPERATIVO SPECIFICO SELEZIONE
INCONTRO INDIVIDUALE SELEZIONE
PER N. 1 DIRETTORE MANUTENZIONE – ULTIMA PROVA**

INDICE

INTRODUZIONE.....	2
1. FASI DELLA PROCEDURA	2
2. REQUISITI DELL'AREA, DI ACCESSO, TRANSITO E USCITA DALL'AREA	2
3. REQUISITI DI ACCESSO, POSIZIONAMENTO DEI CANDIDATI E DEFLUSSO DALL'AULA NONCHE' DI SVOLGIMENTO DELLA PROVA.....	3
4. NUMERO E MANSIONI DEL PERSONALE ADDETTO	3
5. PERCORSI DI TRANSITO DEI CANDIDATI.....	3
6. GESTIONE DEL SERVIZIO DI ACCOGLIENZA E ISOLAMENTO IN CASO DI SINTOMI DURANTE LA PROVA.....	3
7. PROCEDURE DI GESTIONE DELL'EMERGENZA – PIANO DI EMERGENZA ED EVACUAZIONE	4
8. MODALITA' DI INFORMAZIONE AI CANDIDATI E DI FORMAZIONE AL PERSONALE IMPEGNATO E AI COMPONENTI DELLE COMMISSIONI ESAMINATRICI SULLE MISURE ADOTTATE.....	4
8.1 Modalità di informazione ai candidati.....	4
8.2 Modalità di formazione al personale impegnato e ai componenti delle commissioni esaminatrici sulle misure adottate.....	4
ALLEGATI.....	5



INTRODUZIONE

Il presente Piano operativo descrive la procedura di selezione relativa all'ultima prova di selezione (colloquio individuale) che si terrà in presenza, prevista dall'avviso di selezione per n. 1 Responsabile ASQ, tenendo conto di quanto evidenziato nel Protocollo emanato dal Dipartimento della Funzione Pubblica e di tutti gli altri adempimenti di sicurezza previsti dalla normativa vigente.

Il presente documento si applica agli addetti alla selezione, ai candidati e a tutti gli altri soggetti comunque coinvolti nella gestione delle procedure di selezione.

In particolare, il presente Piano descrive

- i requisiti dell'area; i requisiti di accesso, transito e uscita dall'area;
- i requisiti di accesso, posizionamento dei candidati e deflusso dall'aula nonché di svolgimento della prova;
- l'individuazione del numero e delle mansioni del personale addetto;
- i percorsi di transito dei candidati;
- le modalità di gestione del servizio accoglienza e isolamento dei soggetti che presentino una temperatura superiore ai 37,5°C o altra sintomatologia riconducibile al Covid-19 insorta nel corso delle prove concorsuali;
- le procedure di gestione dell'emergenza - piano di emergenza ed evacuazione (secondo le normative vigenti);
- le modalità di adeguata informazione ai candidati e di formazione al personale impegnato e ai componenti delle commissioni esaminatrici sulle misure adottate.

1. FASI DELLA PROCEDURA

I candidati svolgeranno la prova in presenza, presso l'albergo Holiday Inn Viale Umberto Ticca 23 – 09122 Cagliari in forma individuale. La pianificazione degli incontri individuali sarà tale da non consentire ai candidati di presentarsi contemporaneamente nella sede di selezione e di incrociarsi lungo i percorsi di ingresso e uscita.

Ciascun candidato si presenterà nell'ora e nella sede concordata all'atto della convocazione. Nella fase di accettazione al candidato sarà rilevata la temperatura, verificato il green pass, consegnata la mascherina FFP2 che dovrà utilizzare per tutta la permanenza in sede. Nella fase di accettazione sarà inoltre ritirata l'autocertificazione Covid-19. Successivamente ciascun candidato, nell'ambito del proprio appuntamento individuale, sarà accompagnato nel rispetto delle distanze interpersonali, nella sala (da ora in poi denominata "aula") in cui la commissione di selezione condurrà la prova.

A conclusione il candidato sarà accompagnato, nel rispetto delle distanze interpersonali, all'uscita della sede secondo il percorso predisposto.

A conclusione della prova individuale saranno effettuate le operazioni di igienizzazione della postazione e degli strumenti utilizzati.

2. REQUISITI DELL'AREA, DI ACCESSO, TRANSITO E USCITA DALL'AREA

In caso di candidati con particolari esigenze (es. persone con disabilità) è presente la possibilità di accesso ad un parcheggio dedicato all'interno dell'area parcheggi dell'albergo.

La sede dell'albergo Holiday Inn in Viale Umberto Ticca 23 – 09122 Cagliari è dotata di un locale dedicato all'accoglienza e isolamento di eventuali soggetti che nel corso delle prove abbiano manifestato sintomi Covid-19 nelle modalità tali da garantire la riservatezza e la dignità dell'interessato.



3. REQUISITI DI ACCESSO, POSIZIONAMENTO DEI CANDIDATI E DEFLUSSO DALL'AULA NONCHE' DI SVOLGIMENTO DELLA PROVA

La sala di svolgimento della selezione è dotata di postazioni destinate al candidato e ai selezionatori tali da consentire la distanza interpersonale di almeno 2,25 metri

Le aule utilizzate sono dotate di:

- pavimentazione e strutture verticali facilmente igienizzabili;
- servizi igienici facilmente accessibili dall'aula dimensionati secondo gli standard previsti dalla legislazione vigente
- elevato livello di aerazione naturale
- volumetrie minime di ricambio d'aria per candidato.

4. NUMERO E MANSIONI DEL PERSONALE ADDETTO

Le procedure di selezione prevedono il coinvolgimento di più soggetti con specifici compiti. In particolare, per ciascuna sessione di prova, saranno coinvolti:

- **1 Responsabile delle procedure di selezione e addetto all'accettazione e registrazione** con il compito di istruire tutto il personale coinvolto nelle procedure di selezione e con i seguenti compiti: verifica della temperatura, verifica del green pass, acquisizione dell'autocertificazione Covid-19 e conseguente ammissione/allontanamento del candidato in base all'esito delle operazioni. Consegna di mascherina FFP2.
- **3 Componenti di commissione**, con la responsabilità di gestire la prova nel rispetto delle misure previste all'interno dell'aula.

5. PERCORSI DI TRANSITO DEI CANDIDATI

I flussi e i percorsi di transito dei candidati nell'area di selezione sono diversificati per l'ingresso e l'uscita. Nel caso di candidati con disabilità motoria il percorso di uscita corrisponderà a quello di entrata con utilizzo di un secondo ascensore (diverso da quello utilizzato per l'accesso).

Nelle aree di selezione, i candidati accederanno solo accompagnati dal personale incaricato; è inoltre presente cartellonistica indicante l'ubicazione dei servizi igienici.

6. GESTIONE DEL SERVIZIO DI ACCOGLIENZA E ISOLAMENTO IN CASO DI SINTOMI DURANTE LA PROVA

Il candidato che all'accesso all'area di selezione presenti una temperatura superiore a 37,5° C o manifesti altri sintomi riconducibili al Covid-19, sarà invitato a rientrare al proprio domicilio e a contattare il proprio medico di base.

Qualora nel corso delle prove, un candidato o un altro soggetto presente in aula, manifesti sintomi riconducibili al Covid-19, dovrà comunicarlo ai selezionatori. Il soggetto a rischio sarà accompagnato nel locale di accoglienza e isolamento appositamente predisposto.

Allo stesso tempo il selezionatore contatterà il 118 che prenderà in carico il caso specifico.

L'area di isolamento e quella frequentata dal soggetto con la sintomatologia saranno successivamente sanificate.



7. PROCEDURE DI GESTIONE DELL'EMERGENZA – PIANO DI EMERGENZA ED EVACUAZIONE

La rappresentazione del piano di emergenza ed evacuazione dell'area di selezione è allegato al presente documento.

8. MODALITA' DI INFORMAZIONE AI CANDIDATI E DI FORMAZIONE AL PERSONALE IMPEGNATO E AI COMPONENTI DELLE COMMISSIONI ESAMINATRICI SULLE MISURE ADOTTATE

8.1 Modalità di informazione ai candidati

I candidati sono informati sulle condizioni in cui dovranno presentarsi alla sede di selezione, sui comportamenti da tenere durante la prova, sui documenti da presentare in occasione della prova di selezione, attraverso appositi documenti pubblicati nel sito istituzionale. I candidati saranno inoltre sollecitati individualmente a prendere visione degli avvisi pubblicati sul sito sopra indicato attraverso comunicazioni individuali.

8.2 Modalità di formazione al personale impegnato e ai componenti delle commissioni esaminatrici sulle misure adottate

Il personale impegnato nelle procedure di selezione è adeguatamente istruito sulle misure adottate nelle operazioni in cui sarà coinvolto dal responsabile della selezione. A supporto dell'istruzione e formazione è messo a disposizione degli operatori il Protocollo emanato dal Dipartimento della Funzione Pubblica della Presidenza del Consiglio dei Ministri e il documento operativo riportante le azioni specifiche, collegate alle singole fasi della procedura, che riguardano le misure adottate.

Ciascun partecipante alla prova selettiva è con congruo anticipo, informato della necessità di presentare un green pass in corso di validità.

ALLEGATI

PERCORSO DI ENTRATA

Piano terra: dall'ingresso dell'albergo agli ascensori

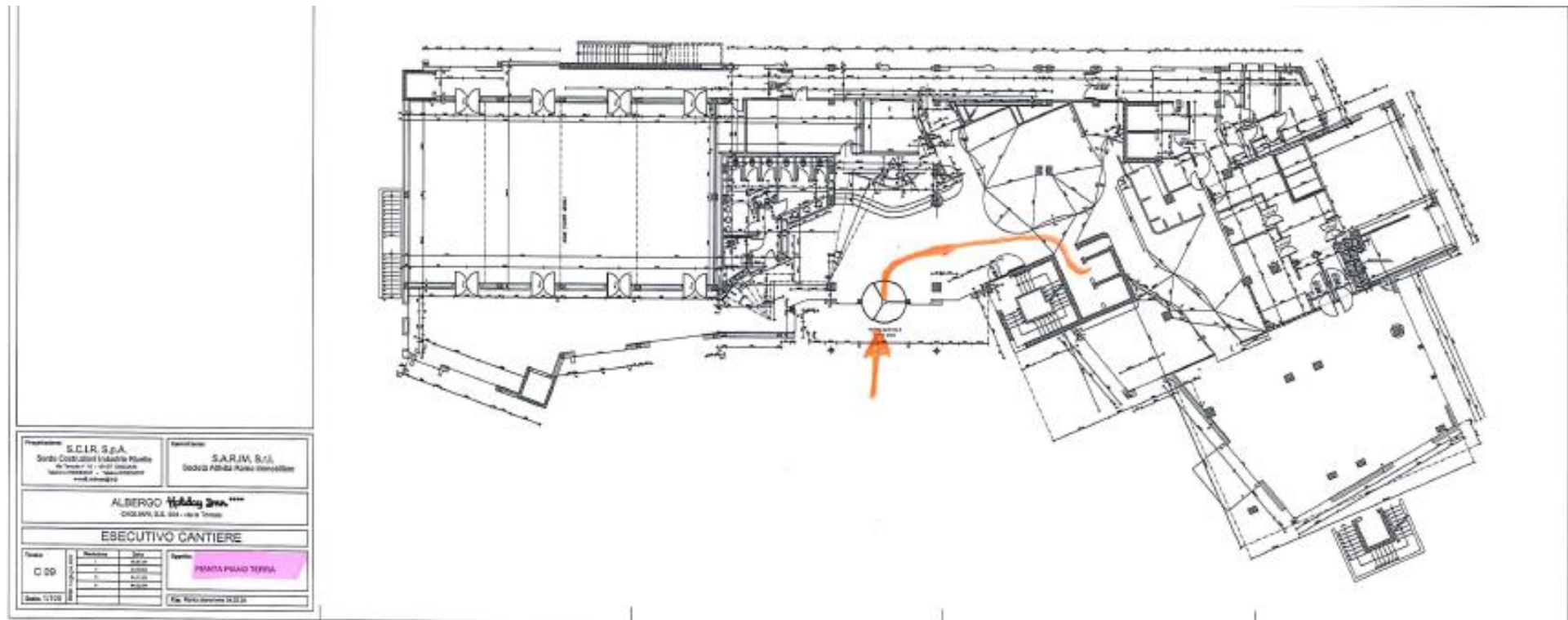

PERCORSO DI ENTRATA

Primo piano: dagli ascensori alla sala della selezione

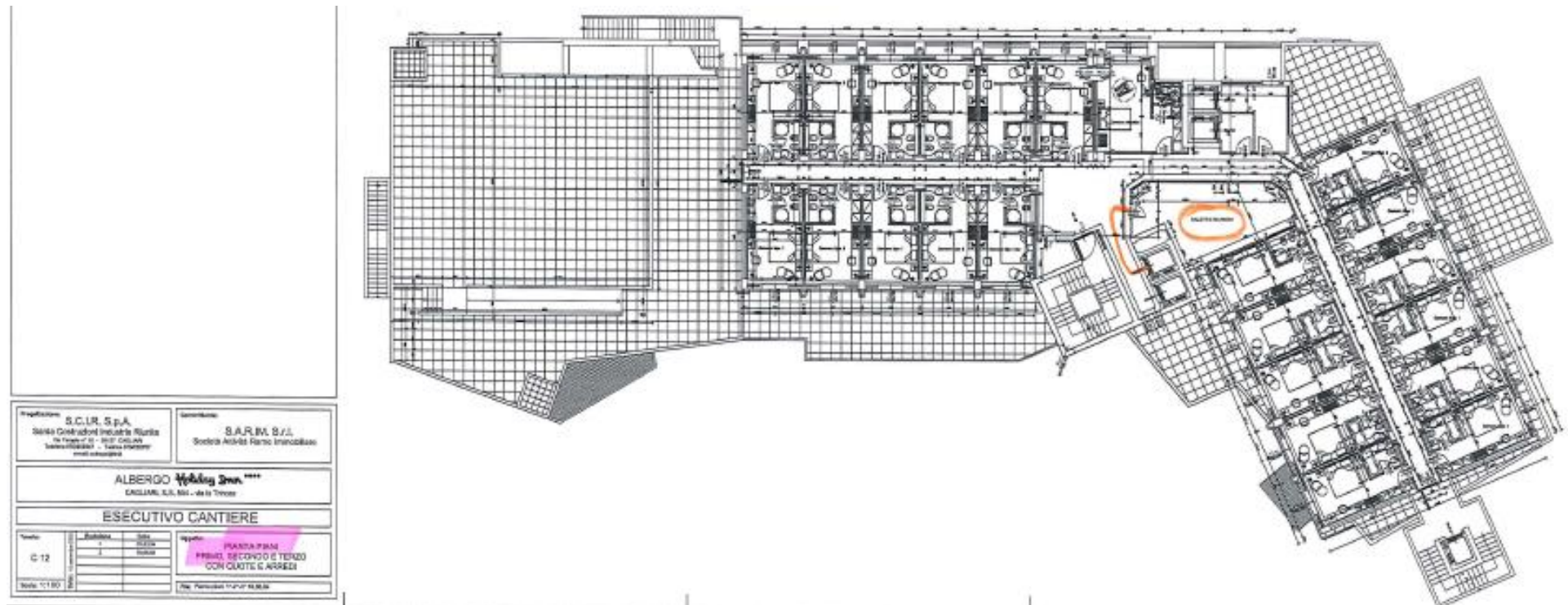



PERCORSO DI USCITA

Primo piano: dalla sala della selezione al vano scale (discesa a piedi fino al piano terra)

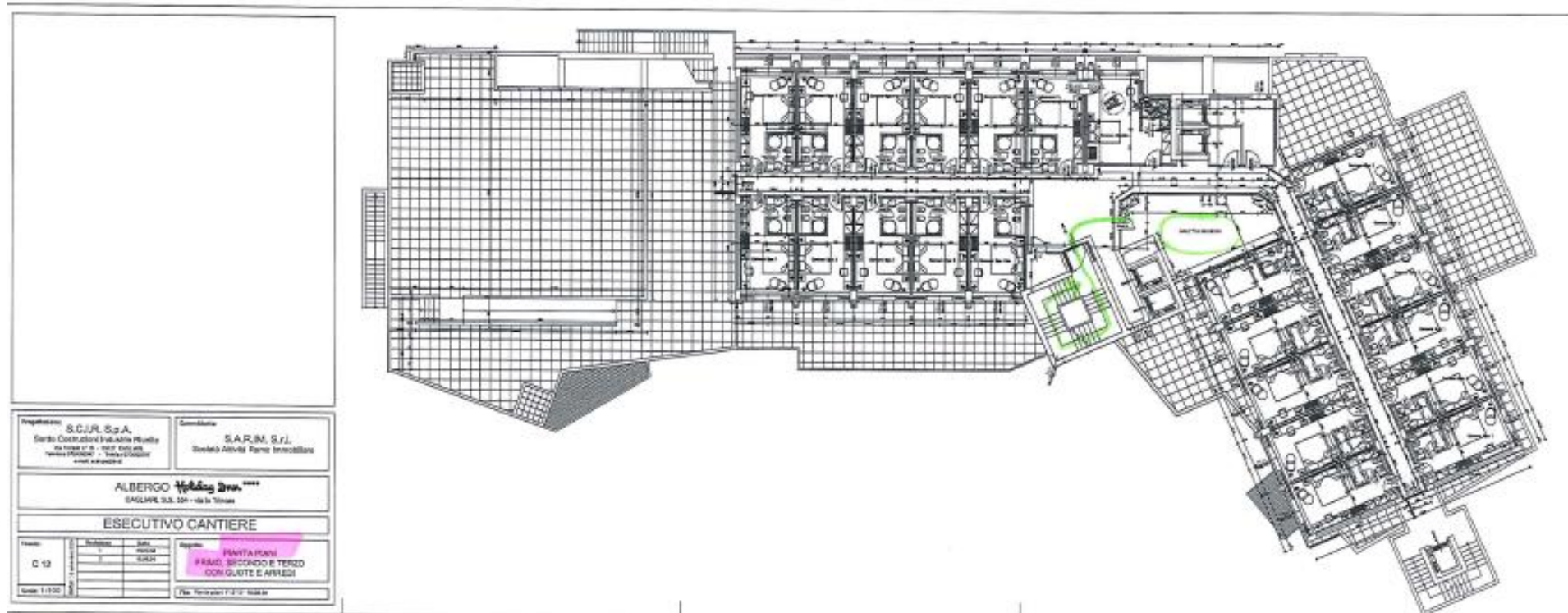



PERCORSO DI USCITA

Piano terra: dalle scale all'uscita dell'albergo (fino alla porta girevole dell'albergo)

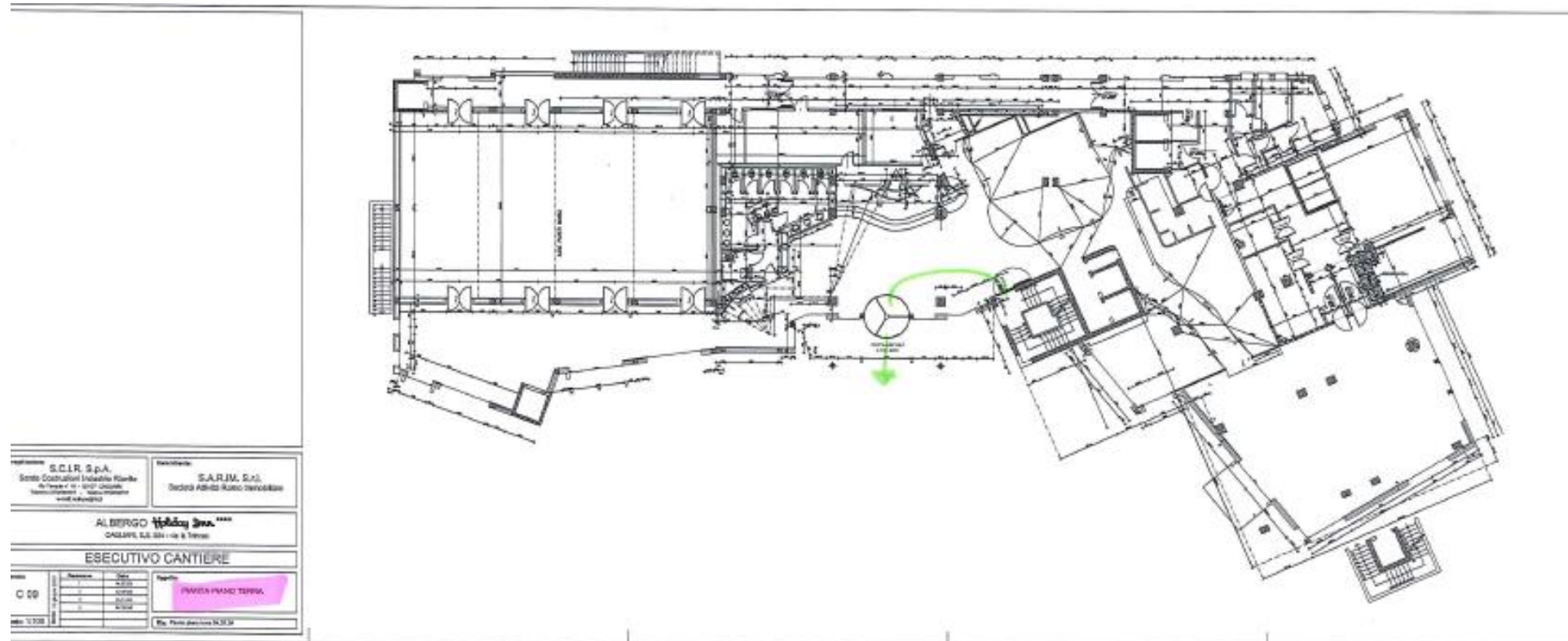

SALA DESTINATA ALLA SELEZIONE (PRIMO PIANO)

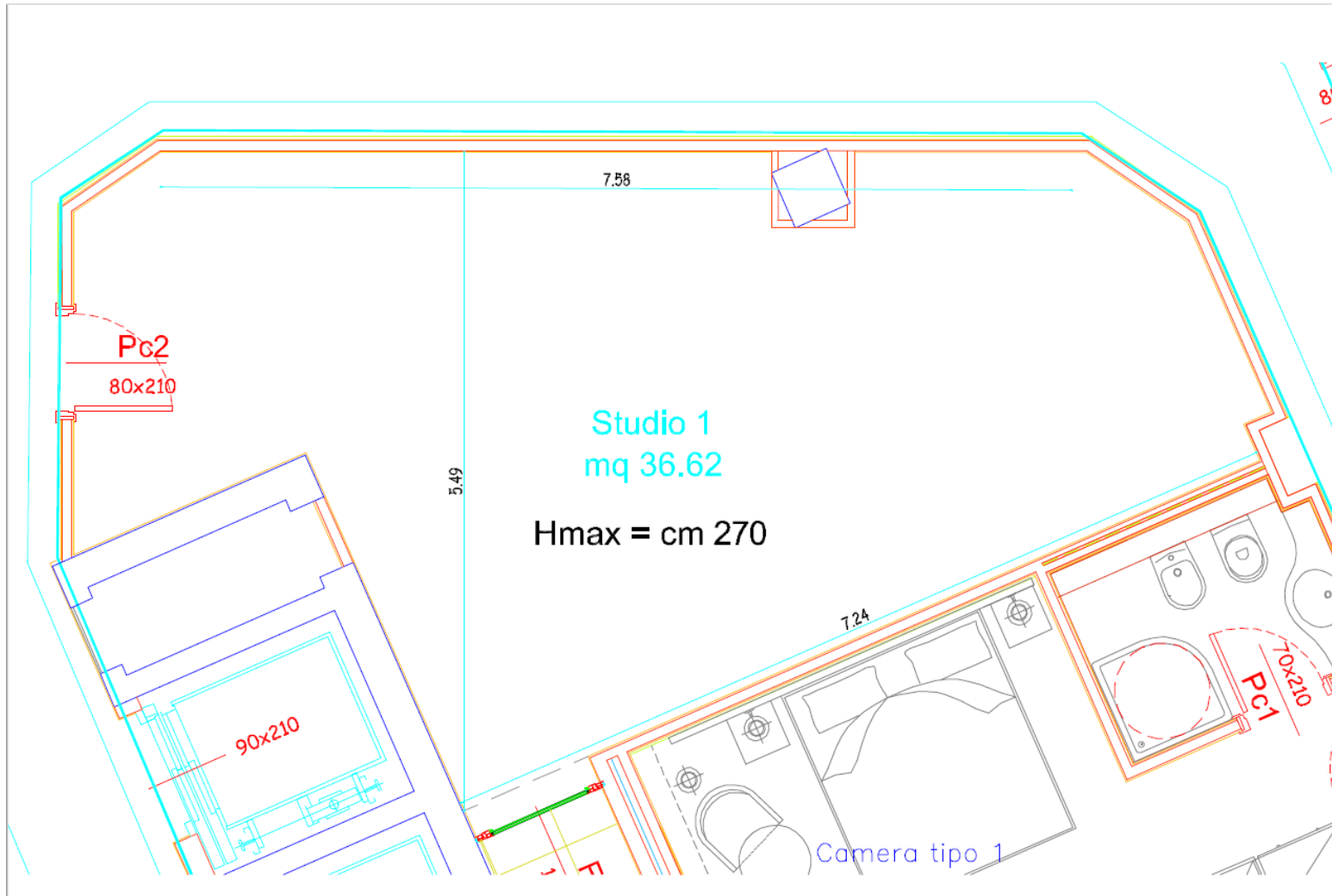



PIANTINA EMERGENZA

PIANO DI EVACUAZIONE

D.Lgs. 626/94 e D.M. 10,33,98

PIANTA PRIMO PIANO

Holiday Inn
Cagliari
Viale Umberto I° 55 - 09122, Cagliari
Tel. +39 070 53791 • Fax +39 070 2110401

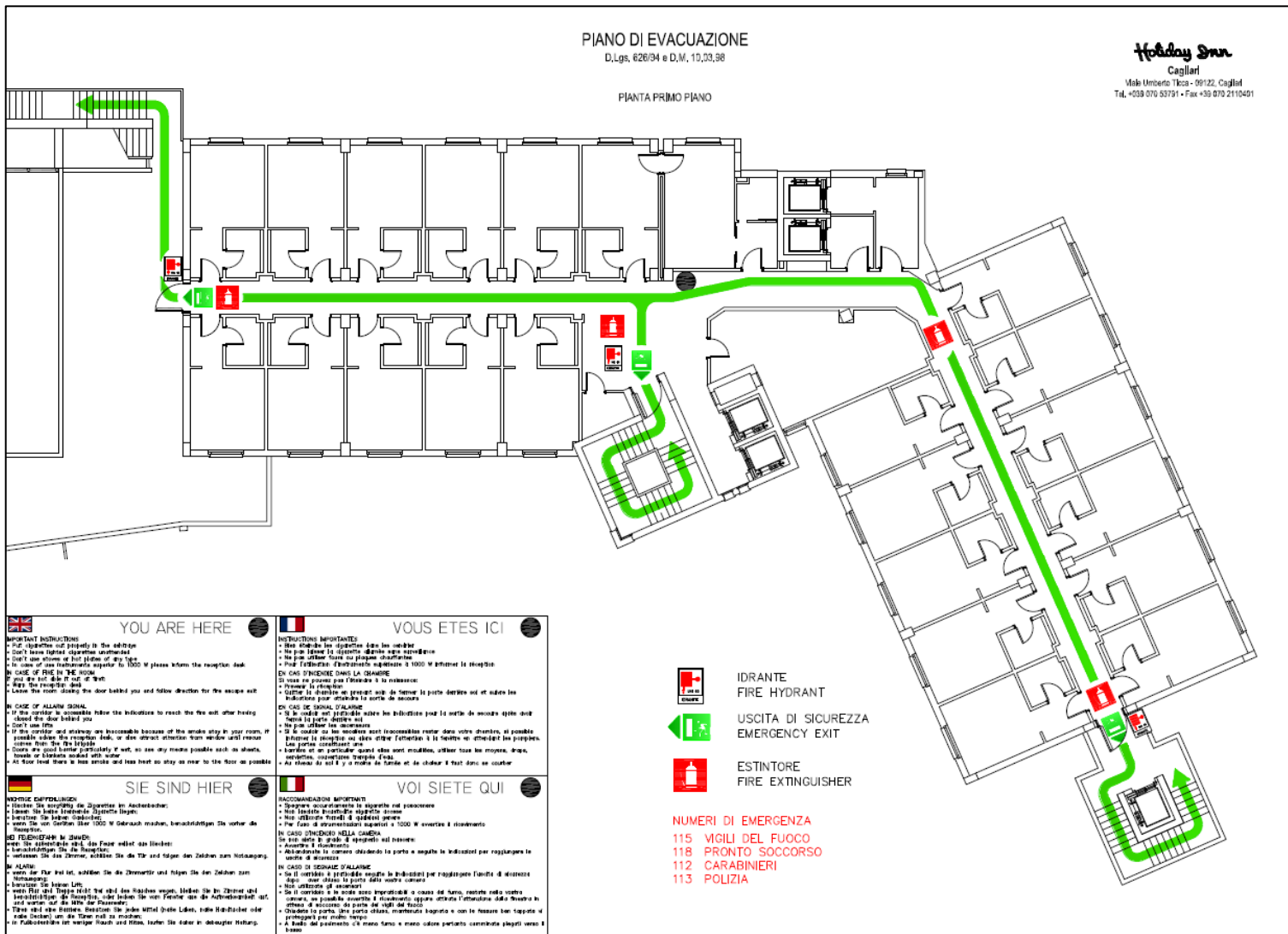

YOU ARE HERE

IMPORTANT INSTRUCTIONS

- Do not tamper with equipment in the building
- Do not leave cigarettes unattended
- Do not use candles or oil lamps of any kind
- In case of any instruments signaling a 1000 W please inform the reception desk

IN CASE OF FIRE IN THE ROOM

- If you see the fire, do not try to extinguish it
- Ring the fire alarm
- Leave the room closing the door behind you and follow direction for the escape exit

IN CASE OF ALARM SIGNAL

- If the signal is continuous follow the indications to reach the fire exit other than your own room
- Do not use lifts
- If the corridor and staircase are inaccessible because of the smoke stay in your room, if possible, close the reception desk, or door against smoke from outside and remain inside until the fire is extinguished
- Close any open window particularly if wet, so as far as possible, such as sheets, towels or blankets soaked with water
- Do not stand there in long smoke and less heat so stay as near to the floor as possible

VOUS ETES ICI

INSTRUCTIONS IMPORTANTES

- Ne touchez pas les appareils dans les bâtiments
- Ne pas laisser la cigarette éteinte sans surveillance
- Ne pas utiliser bougies ou lampes d'appoint
- Pour l'équipement d'alarme signalant 1000 W prévenir la réception

EN CAS D'INCENDIE DANS LA CHAMBRE

- Si vous voyez le feu, ne tentez pas de l'éteindre
- Appeler le 112
- Quitter la chambre en prenant soin de fermer la porte derrière soi et suivre les indications pour atteindre la sortie de secours

EN CAS DE SIGNAL D'ALARME

- Si le signal est continu suivre les indications pour la sortie de secours autre que votre chambre
- Ne pas utiliser les ascenseurs
- Si le couloir ou les escaliers sont inaccessibles à cause de la fumée, rester dans votre chambre, si possible fermer la réception ou aller dans l'escalier si la fumée ne s'élève pas jusque-là. Les portes sont fermées avec les serrures et en particulier avec des tapis mouillés, d'autres tous les moyens, draps, serviettes, couvertures trempées d'eau
- Ne pas se tenir debout dans la fumée et de chaleur et resté aussi bas que possible

SIE SIND HIER

WICHTIGE EMPFEHLUNGEN

- Geräte im Gebäude des Dispositiv in Achtung haben
- Lassen Sie keine unüberwachte Zigarette liegen
- Verwenden Sie keine Kerzen, Öllampen
- Wenn Sie von Geräten über 1000 W Gebrauch machen, benachrichtigen Sie vorher die Rezeption

IM FEUERFALL IN DER ZIMMER

- Wenn Sie das Feuer sehen, versuchen Sie es zu löschen
- Rufen Sie den Feueralarm
- Verlassen Sie das Zimmer, schließen Sie die Tür und folgen den Zeichen zum Notausgang

IM ALARM

- Wenn der Alarm ertönt, schließen Sie die Zimmertür und folgen Sie den Zeichen zum Notausgang
- Verwenden Sie keine Aufzüge
- Wenn der Flur und Treppen nicht mehr zu benutzen sind, bleiben Sie in der Zimmertür und schließen die Tür gegen Rauch und Hitze ab und warten auf die Anweisungen der Feuerwehr
- Wenn die Tür nicht mehr zu öffnen ist, schließen Sie die Tür ab, bedecken Sie sich mit nassen Tüchern oder Decken und warten Sie auf die Anweisungen
- In Fußbödenlöcher mit nasser Hand und Wisch, laufen Sie nicht in den Rauch

VOI SIETE QUI

RACCOMANDAZIONI IMPORTANTI

- Dispositivi accertamento in oggetto nel possesso
- Non lasciare bruciate sigarette accese
- Non utilizzare fiammiferi, il radiatori elettrici
- Per l'uso di apparecchiature superiori a 1000 W avvertire il ricevimento

IN CASO D'INCENDIO NELLA CAMERA

- Se si vede il fumo, non tentare di spegnere il fuoco
- Avvertire il 112
- Abbandonare la camera chiudendo la porta e seguire le indicazioni per raggiungere la uscita di sicurezza

IN CASO DI SEGNALE D'ALARMA

- Se il segnale è continuo seguire le indicazioni per raggiungere l'uscita di sicurezza
- Non usare l'ascensore
- Se il corridoio o le scale sono inaccessibili a causa del fumo, restare nella vostra camera, se possibile avvertire il ricevimento oppure andare l'escalier se la fumée ne s'élève pas jusque-là. Les portes sont fermées avec les serrures et en particulier avec des tapis mouillés, d'autres tous les moyens, draps, serviettes, couvertures trempées d'eau
- Ne pas se tenir debout dans la fumée et de chaleur et resté aussi bas que possible

- IDRANTE
FIRE HYDRANT
- USCITA DI SICUREZZA
EMERGENCY EXIT
- ESTINTORE
FIRE EXTINGUISHER

- NUMERI DI EMERGENZA**
- 115 VIGILI DEL FUOCO
 - 118 PRONTO SOCCORSO
 - 112 CARABINIERI
 - 113 POLIZIA